

# Comune di Vicopisano

Provincia di Pisa

## RELAZIONE DI INIZIO MANDATO

(articolo 4-bis del decreto legislativo 6 settembre 2011, n. 149)

### **Premessa**

La presente relazione viene redatta ai sensi dell'articolo 4-bis del decreto legislativo 6 settembre 2011, n. 149, recante: "Meccanismi sanzionatori e premiali relativi a regioni, province e comuni, a norma degli articoli 2, 17 e 26 della legge 5 maggio 2009, n. 42", al fine di verificare la situazione finanziaria e patrimoniale del Comune e la misura del relativo indebitamento.

La relazione viene sottoscritta dal Sindaco entro il novantesimo giorno dall'inizio del mandato.

I dati contenuti nella presente relazione sono principalmente riferiti al conto consuntivo 2018, approvato con delibera n. 37 del 09/05/2019 ed al bilancio di previsione finanziario 2019-2021, approvato con delibera n. 22 del 25/03/2019 nelle risultanze assestate alla data odierna (variazione di bilancio approvata con deliberazione n. 62 del 29/07/2019)

Il precedente Sindaco risulta aver sottoscritto la relazione di fine mandato, ai sensi dell'art. 4 del D.Lgs. n. 149/2011, che risulta regolarmente pubblicata nel sito istituzionale del Comune e trasmessa alla sezione regionale di controllo della Corte dei Conti.

## **PARTE I – DATI GENERALI**

### **1.1 Popolazione residente al 31-12-2018: 8593**

### **1.2 Organi politici al 31/07/2019**

Sindaco: Dott. Matteo Ferrucci

Proclamato il 28/05/2019

## GIUNTA:

Sindaco	MATTEO FERRUCCI
Vice Sindaco	ANDREA TACCOLA
Assessore	VALENTINA BERTINI
Assessore	JURI FILIPPI
Assessore	FABIOLA FRANCHI

## CONSIGLIO COMUNALE:

Presidente	NICO MARCHETTI
Sindaco	MATTEO FERRUCCI
Consigliere	FRANCHI FABIOLA
Consigliere	JURI FILIPPI
Consigliere	ANDREA TACCOLA
Consigliere	ALESSIO FERRUCCI
Consigliere	ELENA PARDINI
Consigliere	GUGLIELMO GRASSO GUGLIELMO
Consigliere	SERENA TARRONI
Consigliere	ROBERTO ORSOLINI
Consigliere	GIAN MATTEO GIORGI
Consigliere	MARRICA VILLA GIOBBI
Consigliere	MASSIMO D'ANDREA

### 1.3 Condizione giuridica dell'Ente:

L'Ente non è stato commissariato ai sensi degli artt. 141 e 143 del TUEL.

### 1.4 Condizione finanziaria dell'Ente:

L'Ente NON ha dichiarato il dissesto finanziario, ai sensi dell'art. 244 del TUEL, o il predissesto finanziario ai sensi dell'art. 243-bis, o il riequilibrio finanziario pluriennale ai sensi dell'art. 243-quater.

### 1.5 Struttura organizzativa

**Organigramma: indicare le unità organizzative dell'ente (settori, servizi, uffici, ecc.)**

Direttore: non previsto

Segretario: Dott. Massimo Brogi

Numero dirigenti: non previsto

Numero posizioni organizzative: 4 (Servizio 1 amministrativo – Servizio 2 Finanziario – Servizio 3 Tecnico – Servizio di Polizia Municipale)

Numero totale personale dipendente (vedere conto annuale del personale) : 42 ( escluso Segretario Comunale e compreso sia personale assunto ex art. 90 Tuel che personale in aspettativa non retribuita)

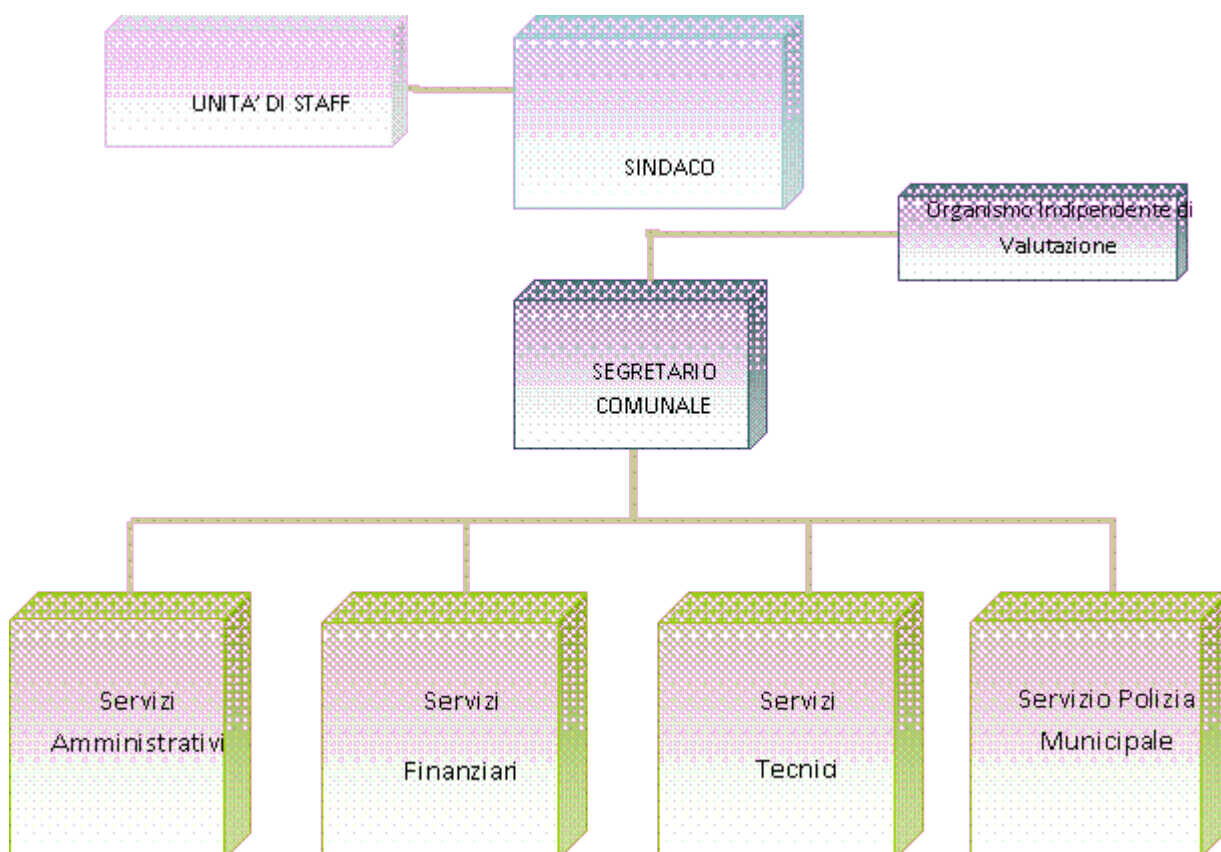

**1.6. Parametri obiettivi** per l'accertamento della condizione di ente strutturalmente deficitario ai sensi dell'art. 242 del TUEL): indicare il numero dei parametri obiettivi di deficitarietà risultati positivi all'inizio del mandato: 0,00

**1.7 Bilancio di previsione** approvato alla data di insediamento

SI

## PARTE II - SITUAZIONE ECONOMICO FINANZIARIA DELL'ENTE

### 2.1 Sintesi dei dati finanziari:

ENTRATE E SPESE PER TITOLI DI BILANCIO	Rendiconto 2017	Rendiconto 2018	Prev. Assestata 2019	Prev. Assestata 2020	Prev. Assestata 2021
Titolo 1- Entrate correnti di natura tributaria, contributiva e perequativa	5.775.130,43	6.272.342,36	5.418.953,50	5.581.953,50	5.631.953,50
Titolo 2 - Trasferimenti correnti	185.012,18	222.488,10	233.273,23	228.273,23	228.273,23
Titolo 3 - Entrate extratributarie	1818.889,14	1923.497,56	2.139.284,66	1873.384,66	1841.184,66
Titolo 4 - Entrate in conto capitale	689.646,98	460.499,82	2.035.322,61	1617.444,44	1668.000,00
Titolo 5 - Entrate da riduzione di attività		85.607,85	34.000,00		
Titolo 6 - Accensione di prestiti					
Titolo 7 - Anticipazioni da istituto			500.000,00	500.000,00	500.000,00
Titolo 9 - Entrate per conto di terzi e partite di	764.265,62	862.155,58	1362.000,00	1362.000,00	1362.000,00
Utilizzo avanzo presunto di amministrazione	542.315,85	614.699,00	557.807,77		
Fondo pluriennale vincolato	665.105,27	1083.569,17	1006.597,48	63.000,00	
<b>TOTALE ENTRATE</b>	<b>10.440.365,47</b>	<b>11.524.859,44</b>	<b>13.287.239,25</b>	<b>11.226.055,83</b>	<b>11.231.411,39</b>
Titolo 1- Spese correnti compreso fpv spesa	6.294.914,45	6.493.605,87	7.681.483,78	7.331.020,08	7.268.807,00
Titolo 2 - Spese in conto capitale compreso	1300.723,61	1624.375,11	3.346.518,24	1626.869,44	1677.425,00
Titolo 3 - Spese per incremento di attività					
Titolo 4 - Rimborso di prestiti	365.938,90	381.260,79	397.237,23	406.166,31	423.179,39
Titolo 5 - Chiusura Anticipazioni da istituto tesoriere/cassiere			500.000,00	500.000,00	500.000,00
Titolo 7 - Spese per conto terzi e partite di giro	764.265,62	862.155,58	1362.000,00	1362.000,00	1362.000,00
<b>TOTALE SPESE</b>	<b>8.725.842,58</b>	<b>9.361.397,35</b>	<b>13.287.239,25</b>	<b>11.226.055,83</b>	<b>11.231.411,39</b>

## 2.2 Equilibri di bilancio:

Si riportano nelle tabelle sottostanti gli equilibri di bilancio. Per uniformità e confrontabilità dei dati, si riportano esclusivamente gli esercizi 2017 e 2018 (equilibri a consuntivo) e 2019/2021 (equilibri in previsione assestati), in termini di equilibri.

EQUILIBRIO ECONOMICO-FINANZIARIO		RENDICONTO 2017	RENDICONTO 2018	PREV. ASSESTATA 2019	PREV. ASSESTATA 2020	PREV. ASSESTATA 2021
Fondo di cassa all'inizio dell'esercizio		2.628.272,30	3.784.985,58	4.766.352,97		
A) Fondo pluriennale vincolato di entrata per spese correnti	(+)	231.123,79	241.471,40	179.826,85	63.000,00	-
AA) Recupero disavanzo di amministrazione esercizio precedente	(-)	-	-	-	-	-
B) Entrate Titoli 1.00 - 2.00 - 3.00 di cui per estinzione anticipata di prestiti	(+)	7.779.031,75	8.418.328,02	7.791.511,39	7.683.611,39	7.701.411,39
		-	-	-	-	-
C) Entrate Titolo 4.02.06 - Contributi agli investimenti direttamente destinati al rimborso dei prestiti da amministrazioni pubbliche	(+)	-	-	-	-	-
D) Spese Titolo 1.00 - Spese correnti di cui:	(-)	6.294.914,45	6.493.605,87	7.681.483,78	7.331.020,08	7.268.807,00
- fondo pluriennale vincolato		241.471,40	179.826,85	63.000,00	-	-
- fondo crediti di dubbia esigibilità		679.180,46	877.925,00	474.000,00	509.000,00	533.000,00
E) Spese Titolo 2.04 - Altri trasferimenti in conto capitale	(-)	-	-	-	-	-
F) Spese Titolo 4.00 - Quote di capitale amm.to dei mutui e prestiti obbligazionari di cui per estinzione anticipata di prestiti	(-)	365.938,90	381.260,79	397.237,23	406.166,31	423.179,39
		-	-	-	-	-
di cui Fondo anticipazioni di liquidità (DL 35/2013 e successive modifiche e rifinanziamenti)						
G) Somma finale (G=A-AA+B+C-D-E-F)		1.349.302,19	1.784.932,76	#####	9.425,00	9.425,00
<b>ALTRE POSTE DIFFERENZIALI, PER ECCEZIONI PREVISTE DA NORME DI LEGGE E DA PRINCIPI CONTABILI, CHE HANNO EFFETTO SULL'EQUILIBRIO EX ARTICOLO 162, COMMA 6, DEL TESTO UNICO DELLE LEGGI SULL'ORDINAMENTO DEGLI ENTI LOCALI</b>						
H) Utilizzo risultato di amministrazione presunto per spese correnti (**) di cui per estinzione anticipata di prestiti	(+)	47.178,26	22.389,00	159.807,77	-	-
		-	-	-	-	-
I) Entrate di parte capitale destinate a spese correnti in base a specifiche disposizioni di legge o dei principi contabili di cui per estinzione anticipata di prestiti	(+)	-	-	-	-	-
		-	-	-	-	-

L) Entrate di parte corrente destinate a spese di investimento in base a specifiche disposizioni di legge o dei principi contabili	(-)	6.375,00	12.391,64	52.425,00	9.425,00	9.425,00
M) Entrate da accensione di prestiti destinate a estinzione anticipata dei prestiti	(+)	-	-	-	-	-
<b>EQUILIBRIO DI PARTE CORRENTE (***)</b>						
<b>O=G+H+I-L+M</b>		<b>1.390.105,45</b>	<b>1.794.930,12</b>	<b>- 0,00</b>	<b>- 0,00</b>	<b>- 0,00</b>
P) Utilizzo risultato di amministrazione presunto per spese di investimento (**)	(+)	495.137,59	592.310,00	398.000,00	-	-
Q) Fondo pluriennale vincolato di entrata per spese in conto capitale	(+)	433.981,48	842.097,77	826.770,63	-	-
R) Entrate Titoli 4.00-5.00-6.00	(+)	689.646,98	546.107,67	2.069.322,61	1.617.444,44	1.668.000,00
C) Entrate Titolo 4.02.06 - Contributi agli investimenti direttamente destinati al rimborso dei prestiti da amministrazioni pubbliche	(-)	-	-	-	-	-
I) Entrate di parte capitale destinate a spese correnti in base a specifiche disposizioni di legge o dei principi contabili	(-)	-	-	-	-	-
S1) Entrate Titolo 5.02 per Riscossione crediti di breve termine	(-)	-	-	-	-	-
S2) Entrate Titolo 5.03 per Riscossione crediti di medio-lungo termine	(-)	-	-	-	-	-
T) Entrate Titolo 5.04 relative a Altre entrate per riduzioni di attività finanziaria	(-)	-	-	-	-	-
L) Entrate di parte corrente destinate a spese di investimento in base a specifiche disposizioni di legge o dei principi contabili	(+)	6.375,00	12.391,64	52.425,00	9.425,00	9.425,00
M) Entrate da accensione di prestiti destinate a estinzione anticipata dei prestiti	(-)	-	-	-	-	-
U) Spese Titolo 2.00 - Spese in conto capitale <i>di cui fondo pluriennale vincolato di spesa</i>	(-)	1.300.723,61 842.097,77	1.624.375,11 826.770,63	3.346.518,24 -	1.626.869,44 -	1.677.425,00 -
V) Spese Titolo 3.01 per Acquisizioni di attività finanziarie	(-)	-	-	-	-	-
E) Spese Titolo 2.04 - Altri trasferimenti in conto capitale	(+)	-	-	-	-	-
<b>EQUILIBRIO DI PARTE CAPITALE</b>						
<b>Z = P+Q+R-C-I-S1-S2-T+L-M-U-V+E</b>		<b>324.417,44</b>	<b>368.531,97</b>	<b>-</b>	<b>-</b>	<b>-</b>
S1) Entrate Titolo 5.02 per Riscossione crediti di breve termine	(+)	-	-	-	-	-
S2) Entrate Titolo 5.03 per Riscossione crediti di medio-lungo termine	(+)	-	7	-	-	-

T) Entrate Titolo 5.04 relative a Altre entrate per riduzioni di attività finanziaria	(+)				-	-	-
X1) Spese Titolo 3.02 per Concessione crediti di breve termine	(-)				-	-	-
X2) Spese Titolo 3.03 per Concessione crediti di medio-lungo termine	(-)				-	-	-
Y) Spese Titolo 3.04 per Altre spese per acquisizioni di attività finanziarie	(-)				-	-	-
<b>EQUILIBRIO FINALE</b>							
<b>W = O+Z+S1+S2+T-X1-X2-Y</b>		<b>1.714.522,89</b>	<b>2.163.462,09</b>		<b>- 0,00</b>	<b>- 0,00</b>	<b>- 0,00</b>

### 2.2.3 Quadro riassuntivo della gestione di competenza (consuntivo 2018):

Si riporta nella tabella sottostante la costituzione del risultato di competenza dell'esercizio 2018:

<b>RISULTATO DI COMPETENZA</b>		<b>Consuntivo</b>
		<b>2018</b>
Totale entrate accertate	(+)	<b>11.524.859,44</b>
Totale spese impegnate	(-)	<b>9.361.397,35</b>
Avanzo(+) o Disavanzo (-)	(+)	<b>2.163.462,09</b>

### 2.3 Risultati della gestione finanziaria : fondo di cassa e risultato di amministrazione

<b>RISULTATO DI COMPETENZA</b>		<b>Consuntivo</b>
		<b>2018</b>
Totale entrate accertate	(+)	<b>11.524.859,44</b>
Totale spese impegnate	(-)	<b>9.361.397,35</b>
Avanzo(+) o Disavanzo (-)	(+)	<b>2.163.462,09</b>

	<b>Consuntivo</b>	<b>Consuntivo</b>	<b>Consuntivo</b>
	<b>2016</b>	<b>2017</b>	<b>2018</b>
Fondo cassa al 31 dicembre	<b>2.628.272,30</b>	<b>3.784.985,58</b>	<b>4.766.352,97</b>
Totale residui attivi finali	<b>3.558.553,86</b>	<b>4.011.043,93</b>	<b>4.781.641,85</b>
Totale residui passivi finali	<b>1.352.730,78</b>	<b>1.216.839,26</b>	<b>1.397.777,43</b>
FPV parte corrente	<b>231.123,79</b>	<b>241.471,40</b>	<b>179.826,85</b>
FPV parte capitale	<b>433.981,48</b>	<b>842.097,77</b>	<b>826.770,63</b>
Risultato di amministrazione	<b>4.168.990,11</b>	<b>5.495.621,08</b>	<b>7.143.619,91</b>

La composizione del risultato di amministrazione secondo la normativa armonizzata di cui al D. Lgs. 118/2011, con riferimento agli esercizi 2016, 2017 e 2018 è la seguente

	Consuntivo	Consuntivo	Consuntivo
	2016	2017	2018
<b>Risultato di amministrazione</b>	<b>4.168.990,11</b>	<b>5.495.621,08</b>	<b>7.143.619,91</b>
di cui:			
Fondi accantonati	2.642.060,63	3.405.703,97	4.194.345,30
Fondi vincolati	170.888,30	233.273,46	577.724,49
Fondi destinati a spese di investimento	612.324,16	341.139,35	133.577,48
Fondi liberi	743.717,02	1.515.504,30	2.237.972,64
<b>Totale</b>	<b>4.168.990,11</b>	<b>5.495.621,08</b>	<b>7.143.619,91</b>

La verifica di cassa straordinaria, effettuata in data 12/06/2019 con riferimento alla data del 26/05/2019 ai sensi dell'art. 224 del D.Lgs. n. 267/2000, evidenzia un fondo di cassa a tale data pari ad € 4.840.673,06

Il fondo cassa si distingue in:

- fondi liberi: € 4.688.852,78
- fondi vincolati: € 151.820,28

### 3. Pareggio di bilancio costituzionale.

Nell'annualità 2018 l'ente ha rispettato gli obiettivi di finanza pubblica, ed in particolare il saldo tra entrate e spese finali di cui all'art. 9 e seguenti della Legge n. 243/2012, così come declinati dall'art. 1 commi 465 e seguenti della Legge n. 232/2016 (legge di bilancio 2017) e dalla Legge n. 205/2017 (legge di bilancio 2018), E SUCCESSIVAMENTE ESPLICITATI CON LA CIRCOLARE MEF n. 25 del 03/10/2018, pertanto nell'annualità 2019 non è soggetto ad alcuna sanzione<sup>1</sup>.

Per il 2019 la verifica del rispetto degli equilibri va riferito esclusivamente al prospetto degli equilibri di bilancio. In sede di previsione, dato il pareggio generale del bilancio, tale rispetto è di per sé verificato. L'attività dell'Ente sarà quindi incentrata al monitoraggio di tutte le entrate e di tutte le spese al fine di rispettare l'equilibrio di competenza anche in sede consuntiva, come risultanti dal prospetto relativo agli equilibri di bilancio di cui all'allegato 10 al D.Lgs. 118/2011.

## 4. Indebitamento

### 4.1 Evoluzione indebitamento dell'ente:

<sup>1</sup> Tuttavia, ai sensi del comma 823 dell'articolo 1 della legge 30 dicembre 2018, n. 145 (legge di bilancio 2019) che dispone che a decorrere dall'anno 2019 cessano di avere applicazione, tra gli altri, i commi da 475 a 479 dell'articolo 1 della legge n. 232 del 2016, che disciplinano le sanzioni da applicare all'ente locale, in caso di mancato conseguimento del saldo di cui al comma 466, nell'anno successivo a quello dell'inadempienza, le sanzioni derivanti dal mancato conseguimento del medesimo saldo accertato dalla Corte dei Conti successivamente all'anno seguente a quello della violazione, nonché il sistema premiale, non trovano applicazione con riferimento al saldo per l'esercizio 2018.

	Consuntivo 2017	Consuntivo 2018	Preventivo 2019	Preventivo 2020	Preventivo 2021
Residuo debito finale	4.130.192,32	3.748.931,53	3.351.694,30	2.945.527,99	2.522.348,60
Popolazione Residente	8.642	8.593	8.593	8.593	8.593
Rapporto tra residuo debito e popolazione residente	477,92	436,28	390,05	342,78	293,54

#### 4.2 Rispetto del limite di indebitamento:

	Consuntivo 2017	Consuntivo 2018	Preventivo 2019	Preventivo 2020	Preventivo 2021
Incidenza percentuale degli interessi passivi sulle entrate correnti (art. 204 TUEL)	2,32%	2,14%	1,91%	1,58%	1,51%

#### 4.3 Ricorso agli strumenti di finanza derivati

L'ente non ha stipulato contratti relativi a strumenti finanziari derivati o contratti di finanziamento che includono una componente derivata.

#### 4.4 Anticipazioni di cassa:

Le anticipazioni di cassa erogate dal tesoriere dell'ente ai sensi dell'articolo all'art. 3, comma 17, della legge 350/2003, non costituiscono debito dell'ente, in quanto destinate a fronteggiare temporanee esigenze di liquidità dell'ente e destinate ad essere chiuse entro l'esercizio.

Ai sensi dell'art. 1 comma 906 della Legge 145/2018 (legge di bilancio 2019), è stato disposto l'innalzamento fino al 31/12/2019 da tre a quattro dodicesimi del limite massimo di ricorso degli enti locali ad anticipazioni di tesoreria di cui al comma 1 dell'articolo 222 del testo unico di cui al decreto legislativo 18 agosto 2000, n. 267, al fine di agevolare il rispetto da parte degli enti locali stessi dei tempi di pagamento nelle transazioni commerciali (fino al 31/12/2018 il limite era di cinque dodicesimi).

Le disponibilità di cassa del Bilancio comunale hanno sempre permesso di non dover beneficiare del ricorso alle anticipazioni di tesoreria. Anche l'attuale livello di liquidità consente di presumere che anche per il futuro non sarà necessario ricorrere ad anticipazioni.

## 5. Situazione economico patrimoniale

### 5.1 Conto del patrimonio in sintesi. Anno 2018

<b>Attivo</b>	<b>Importo</b>	<b>Passivo</b>	<b>Importo</b>
Immobilizzazioni immateriali	36.700,21	Patrimonio netto di cui:	<b>31.438.653,13</b>
Immobilizzazioni materiali	30.483.582,81	<i>Fondo di dotazione</i>	3.645.668,06
Immobilizzazioni finanziarie	2.088.557,24	<i>Riserve</i>	26.962.228,25
Rimanenze	-	<i>Risultato economico dell'esercizio</i>	830.756,82
Crediti	890.537,72	Fondo rischi ed oneri	<b>298.108,17</b>
Attività finanziarie non immobilizzate	-	Trattamento fine rapporto	-
Disponibilità liquide	4.766.352,97	Debiti	<b>5.146.708,96</b>
Ratei e Risconti attivi	-	Ratei e risconti passivi e contributi agli investimenti	<b>1.382.260,69</b>
<b>TOTALE</b>	<b>38.265.730,95</b>	<b>TOTALE</b>	<b>38.265.730,95</b>

### 5.2. Conto economico in sintesi. Anno 2018

<b>CONTO ECONOMICO</b>	<b>2018</b>
RISULTATO DELLA GESTIONE (differenza tra componenti positivi e negativi della gestione)	586.200,57 €
RISULTATO DELLA GESTIONE DERIVANTE DA ATTIVITA' FINANZIARIA	29.828,36 €
RETTIFICHE di attività finanziarie	291.235,00 €
RISULTATO DELLA GESTIONE STRAORDINARIA	35.140,47 €
RISULTATO PRIMA DELLE IMPOSTE	942.404,40 €
IMPOSTE	111.647,58 €
<b>RISULTATO DELL'ESERCIZIO</b>	<b>830.756,82 €</b>

### 5.3 Riconoscimenti debiti fuori bilancio.

Fattispecie non ricorrente.

## 6. Spesa per il personale.

	Consuntivo 2017	Consuntivo 2018	Preventivo2019	Preventivo 2020	Preventivo 2021
Importo limite di spesa (art. 1, c. 557 e 562 della L. 296/2006)	1.48 7.768,59	1.48 7.768,59	1.487.76 8,59	1.48 7.768,59	1.487 .768,59
Importo spesa di personale calcolata ai sensi dell'art. 1, c. 557 e 562 della L. 296/2006	1.34 7.181,71	1.36 6.895,23	1.479.75 8,81	1.43 8.088,62	1.375 .088,62
Rispetto del limite	SI	SI	SI	SI	SI
Incidenza delle spese di personale sulle spese correnti ***	26,67%	28,24%	24,80%	24,87%	24,09%

\*\*\* Si riporta il dato solo a scopi informativi, in quanto l'art. 16 del D.L. n. 113/2016 convertito con modificazioni nella Legge n. 160/2016 ha abrogato la lettera a) dell'art. 1, comma 557, della Legge n. 296/2006, ovvero l'obbligo di riduzione della percentuale tra le spese di personale e le spese correnti;

## PARTE III – Rilievi degli organismi esterni di controllo

### 1. Rilievi della Corte dei Conti.

#### Attività di controllo:

Nel corso dell'anno 2018 e dell'anno 2019 l'ente NON è stato oggetto di deliberazioni, pareri, relazioni, sentenze in relazione a rilievi effettuati per gravi irregolarità contabili in seguito ai controlli di cui ai commi 166-168 dell'art. 1 della Legge 266/2005.

#### Attività giurisdizionale:

Nel corso dell'anno 2018 e dell'anno 2019 l'ente<sub>3</sub>NON è stato oggetto di sentenze.

## 2. Rilievi dell'Organo di revisione:

Nel corso dell'anno 2018 e dell'anno 2019 l'ente NON è stato oggetto di rilievi relativi a gravi irregolarità contabili.

### Parte IV – Società partecipate.

Relativamente alle società che risultano partecipate alla data di inizio mandato, si riporta nella tabella sottostante la denominazione, il capitale sociale, l'ambito operativo:

N	Società	Ambito operativo	Capitale Sociale	Quota di partecipazione
1	APES scpa	Gestione patrimonio di edilizia sociale dell'ambito pisano	870.000	0,80%
2	Compagnia Pisana Trasporti (CPT) s.r.l. (in liquidazione)	Società di Trasporto Pubblico Locale	16800000	1,71%
3	CTT Nord s.r.l.	Società di Trasporto Pubblico Locale	41.965.914	1,05%
4	Cerbaie s.p.a. (in liquidazione)	Servizio Idrico	16.634.820	4,21%
5	Geofor Patrimonio s.p.a.	Proprietà e gestione patrimoniale impiantistica rifiuti	7.186.445,00	4,685%
6	Reti Ambiente s.p.a.	Raccolta e smaltimento rifiuti urbani in ambito Toscana Costa	14.303.380,00	0,477%
7	Toscana Energia s.p.a	Rete Gas	1.46.214.387	0,40%

\*\*\*\*\*

Sulla base delle risultante della relazione di inizio mandato del Comune di VICOPISANO :

la situazione finanziaria e patrimoniale non presenta squilibri.

Vicopisano, lì 05/08/2019

**Il Sindaco**

**Dott. Matteo Ferrucci**

*Documento firmato digitalmente ai sensi e per gli effetti di cui all'articolo 23 ter del decreto legislativo n. 82 del 7 marzo 2005 – Codice dell'Amministrazione digitale. Tale documento informatico è memorizzato digitalmente su banca dati del Comune di Vicopisano.*